

# もりもり上伊那



Vol.48  
令和5年度

## 主な内容

- 組合員の皆様へ
- 第29回通常総代会開催
- 令和4年度決算及び令和5年度計画
- 新入職員紹介
- 上伊那森林組合組織図
- 各支所の令和4年度主な事業の取組み
- 主伐再造林を推進します
- 宅地内・道路沿い支障木伐採承ります
- [同封A] 組合員名義変更について
- [同封B] 購買品の注文表

## ◇ 上伊那森林組合ブランドロゴ変更のお知らせ ◇

合併以来約30年使用してきた上伊那森林組合のブランドロゴを変更しました。

新ブランドロゴ

新ブランドロゴでは

- **KEEP OUR FORESTS** 私たちの森林を守ろう
- **Sustainable forestry service** 持続可能な森林整備＝林業

をキャッチコピーに森林や樹木と上伊那森林組合の繋がりをイメージしています。

15年程前にデザイナーの方からご提供いただいたデザインで、職員が着用しているTシャツやポロシャツの一部には既に使用しておりましたが、今後は、名刺や看板等にも新ブランドロゴを使用してまいります。上伊那森林組合をもっと身近な存在に感じていただけるようロゴと一緒に私たちも成長していきたいと思えます。







## 組合員の皆様へ

上伊那森林組合

代表理事組合長 白鳥 孝

令和4年度は新型コロナウイルス感染拡大3年目となりましたが、依然として社会経済活動に大きな影響を受けました。また、ロシアによるウクライナ侵攻により世界情勢が激動化し、エネルギーや原材料価格等の著しい高騰に見舞われた年もなりました。新型コロナウイルスについては法的な位置づけも変更となりましたが、戦争終結についての道筋は見えず一日も早い平和が望まれます。

こうした中で令和4年度は労働災害抑止に向けて安全教育に重点的に取り組みました。年間を通じて安全衛生コンサルタントによる指導を仰ぎ、安全衛生に関わる講習会の開催、労働安全衛生推進大会における研修、また、講師を招き全技能職員参加による伐木造材技術教育の導入など、安全作業に対する意識の向上に努めました。役員による安全点検パトロールは3回実施し、より安全な作業方法の確立を目指しました。また、役員員全体でコンプライアンス意識の向上に努めました。

組合事業は、いわゆるウッドショックにより高騰した木材の取引価格が維持されてきましたが、年度後半において価格の下落傾向と納入量の抑制が始まりました。

販売部門では、森林造成事業の搬出間伐等

による素材生産量は受託・買取も含め昨年より少ない30,061m<sup>3</sup>となりましたが、価格の上昇により販売額は昨年を上回りました。今後、合板メーカーの受入制限や買取単価下落等の不安定要素はありますが、当組合としては計画的に森林整備を進め、木材の供給に努めてまいります。

木質ペレット燃料製造では、前年度を上回る4,549トンを生産しました。CO<sub>2</sub>削減に向けた再生可能エネルギー活用推進や冬季の冷え込みが続いたこともあり、販売量は4,559トンと過去最高となりました。今後、原材料の安定確保と利用者皆様への安定した供給体制のさらなる強化に努めてまいります。

森林整備部門では、国・県事業を活用し搬出間伐を主体に行うとともに、防災・減災のための森林整備による保育間伐や県民協働による景観整備を実施しました。また、松くい虫対策の樹種転換事業、個人や公共工事など幅広い分野での支障木伐採・特殊伐採事業などに取り組み、計画を上回る事業量を確保できました。

全体として、事業総取扱高16億8千万円、事業利益1億2千6百万円を計上することができました。

激動化した国際情勢が日本の社会経済にも大きな影響を与えており、国産材の需要や価格の推移への不安定要素がある中ではあります。当組合としては引き続き次代に繋ぐ森林整備事業を推進し、さらなる経営健全化に努め、組合員皆様と地域に貢献できる組合を目指し取組を進めてまいります。今後とも変わらぬご指導、ご支援を賜りますようお願い申し上げます。



役員による安全点検パトロール



(一社) 林業技能教育研究所による  
伐木造材技術教育

# 第29回上伊那森林組合通常総代会を開催

令和5年4月28日伊那市のJ A上伊那本所フラワーパレスにおいて、第29回通常総代会を開催しました。新型コロナウイルス感染症拡大防止の観点から昨年引き続き、「書面による議決権の行使」への協力をお願いする中で、書面出席166名、本人出席12名の出席を得て、開催されました。

開会にあたり、白鳥代表理事組合長より令和4年度を総括したあいさつ、来賓の布山澄上伊那地域振興局長並びに開藤直樹南信森林管理署長よりご祝辞の後、議長に飯島町の市ノ瀬孝さんを選出し、議事に入り、上程した全9議案が承認・可決決定されました。

## 第1号議案

令和4年度事業報告書、貸借対照表、損益計算書及び森林信託事業実績報告書並びに剰余金処分案の承認に関する件

## 第8号議案

上伊那森林組合定款の一部変更に関する件

## 第2号議案

賛成多数で第1号議案は承認  
令和5年度事業計画の設定に関する件

## 第9号議案

役員補欠選任に関する件  
投票の結果、賛成177人、反対0人、無効0人で第9号議案は可決

## 第3号議案

賛成多数で第2号議案は可決  
令和5年度における理事及び監事の報酬決定に関する件

## 〈新理事〉

辰野町 赤羽 勝幸

## 〈新監事〉

伊那市 西村 公一

## 第4号議案

賛成多数で第3号議案は可決  
1組合員及び組合員以外の者に対する貸付金の最高限度額の決定に関する件

## 第5号議案

賛成多数で第4号議案は可決  
1組合員の負担する債務保証の最高限度及び本年度内における債務保証の最高限度に関する件

## 〈勤続30年表彰〉

バイオマスエネルギー工場

一般職員 田中 賢蔵

## 第6号議案

賛成多数で第5号議案は可決  
借入金 の最高限度額に関する件

## 〈勤続20年表彰〉

伊北支所

技能職員 友藤 考則

## 第7号議案

賛成多数で第6号議案は可決  
余剰金の預入れ先の決定に関する件

バイオマスエネルギー工場

技能職員 小田 千織



あいさつする白鳥代表理事組合長



議事進行する市ノ瀬議長

## ■令和4年度決算及び令和5年度計画

令和5年2月28日現在

総括表		R4計画				R4決算額				R5計画				
部門別		収益 千円	費用 千円	利益額 千円	利益率 %	収益 千円	費用 千円	利益額 千円	利益率 %	収益 千円	費用 千円	利益額 千円	利益率 %	
部門	指導	3,000	3,700	▲700	▲23	3,614	3,380	234	6	300	2,858	▲2,558	▲853	
	販売	一般	521,200	434,500	86,700	17	564,657	454,312	110,345	20	572,060	480,346	91,714	16
		建築	0	0	0	-	0	0	0	-	0	0	0	-
		小計	521,200	434,500	86,700	17	564,657	454,312	110,345	20	572,060	480,346	91,714	16
	加工	加工(木材)	0	0	0	-	0	0	0	-	0	0	0	-
		加工(パレット)	200,000	164,000	36,000	18	259,375	205,435	53,940	21	249,655	195,600	54,055	22
		小計	200,000	164,000	36,000	18	259,375	205,435	53,940	21	249,655	195,600	54,055	22
	森林整備	森林整備	558,600	470,000	88,600	16	623,953	533,132	90,821	15	592,502	500,675	91,827	15
		利用	182,600	130,500	52,100	29	202,185	137,299	64,886	32	177,275	125,862	51,413	29
		購買	20,000	17,400	2,600	13	26,402	22,589	3,813	14	17,053	14,292	2,761	16
		福利厚生	200	0	200	100	170	0	170	100	200	0	200	100
		金融	0	0	0	-	3	0	3	100	0	0	0	-
		小計	761,400	617,900	143,500	19	852,713	693,020	159,693	19	787,030	640,829	146,201	19
合計		1,485,600	1,220,100	265,500	18	1,680,359	1,356,147	324,212	19	1,609,045	1,319,633	289,412	18	
事業管理費				218,000				197,724				239,000		
事業利益				47,500				126,488				50,412		
事業外損益				1,793				6,223				6,160		
経常利益				49,293				132,711				56,572		
特別損益				800				3,069				0		
税引前当期利益				50,093				135,780				56,572		
法人税・住民税及び事業税額				14,293				32,906				17,000		
当期剰余金				35,800				102,874				39,572		
前期繰越剰余金				10,569				10,569				13,443		
当期末処分剰余金				46,369				113,443				53,015		

### ■令和4年度決算

令和4年度は、新型コロナウイルス感染拡大3年目となり引き続き感染拡大の影響を受けましたが、年度中盤まで木材価格が好調だったこともあり、当初計画を上回る決算とすることができました。販売部門では、森林造成事業の搬出間伐等による素材生産量は昨年よりも減少しましたが、価格の上昇により販売額は昨年を上回りました。木質パレット燃料製造販売では、再生可能エネルギー活用推進の動きや、寒さが厳しかったこともあり、過去最高の4,549トンを生産、4,559トンを生産しました。森林整備部門では、搬出間伐、防災・減災に向けた保育間伐や景観整備、松くい虫対策の樹種転換事業等を実施するとともに、個人や公共工事など幅広い分野での支障木伐採・特殊伐採事業等に取り組み、事業量を確保しました。全体として、受託事業を含む事業総取扱高は16億8,035万円、事業総利益は3億2,421万円となりました。ここから事業管理費等を差引いた税引前当期利益は1億3,578万円で、法人税・住民税及び事業税3,290万円を差引いた当期剰余金は1億287万円、前期繰越剰余金1,056万円を加えた当期末処分剰余金は、1億1,344万円となりました。剰余金処分案については、法定準備金に7,000万円、任意積立金に3,000万円、次期繰越剰余金1,344万円としました。



## 貸 借 対 照 表

令和5年2月28日現在

科 目	内 訳	小 計	合 計	科 目	内 訳	小 計	合 計
<b>【資産の部】</b>	円	円	円	<b>【負債の部】</b>	円	円	円
流動資産				流動負債			
1 現 金		145,660		1 受託販売預り金		90,512,294	
2 預 金		488,433,382		2 買 掛 金		23,052,305	
3 受 取 手 形	0			3 短 期 借 入 金		0	
貸倒引当金	0	0		4 未 払 金			
4 組 合 員 勤 定	109,842,058			(1) 未 払 金	69,468,968		
貸倒引当金	▲684,044	109,158,014		(2) 未 払 消 費 税	15,420,900		
5 売 掛 金	47,212,688			(3) 未 払 法 人 税 等	32,906,200	117,796,068	
貸倒引当金	▲294,018	46,918,670		5 預 り 金		28,400,063	
6 未 収 金				6 前 受 金		38,413,347	
(1) 未 収 金 費 税	2,595,789			7 預 り 消 費 税 債 償		9,051,254	
(2) 未 収 消 費 税	0			8 雑 負			
貸倒引当金	▲16,165	2,579,624		(1) 未 払 費 用	838,484		
7 た な 卸 資 産		28,607,105		(2) 前 受 収 益	300,000	1,138,484	
8 立 替 金	111,165,798			9 賞 与 引 当 金		20,900,000	
貸倒引当金	▲692,287	110,473,511		流動負債合計			329,263,815
9 仮 払 金		1,134,714					
10 雑 資 産				固定負債			
(1) 前 払 費 用	3,153,576			1 長 期 前 受 金		19,289,116	
(2) 未 収 収 益	0	3,153,576		2 長 期 預 り 金		15,664,312	
流動資産合計			790,604,256	3 退 職 給 付 引 当 金		64,184,115	
				4 役 員 退 任 慰 労 引 当 金		1,858,000	
固定資産				5 修 繕 引 当 金		20,000,000	
有形固定資産				固定負債合計			120,995,543
1 建 物	151,252,869						
減価償却累計額	▲118,901,125	32,351,744		負債合計			450,259,358
2 建 物 附 属 設 備	21,406,168						
減価償却累計額	▲6,611,815	14,794,353					
3 構 築 物	30,073,278						
減価償却累計額	▲26,181,544	3,891,734					
4 機 械 装 置	176,935,169						
減価償却累計額	▲130,856,554	46,078,615					
5 車 輛 運 搬 具	25,374,891						
減価償却累計額	▲22,763,254	2,611,637					
6 工 器 具 備 品	22,501,200						
減価償却累計額	▲7,366,780	15,134,420					
7 土 地		67,074,162					
8 森 林							
(1) 所 有 林	74,131						
(2) 分 収 林	5,753,240	5,827,371					
有形固定資産合計			187,764,036				
無形固定資産							
1 借 地 権		3,523,295					
2 電 話 加 入 権		650,084					
無形固定資産合計			4,173,379				
外部出資				<b>【純資産の部】</b>			
1 系 統 出 資 金		19,438,000		組合員資本			
2 系 統 外 出 資 金		460,000		1 出 資 金		198,096,800	
外部出資合計			19,898,000	2 再 評 価 積 立 金		148,496	
				3 利 益 剰 余 金			
その他の固定資産				法 定 準 備 金		180,000,000	
1 長 期 差 入 保 証 金		300,000		そ の 他 利 益 剰 余 金			
2 預 託 金		37,380		任 意 積 立 金			
その他の固定資産合計			337,380	損 失 補 填 積 立 金		60,000,000	
固定資産合計			212,172,795	当 期 未 処 分 剰 余 金			
				当 期 剰 余 金	102,874,343	113,443,287	
				前 期 繰 越 剰 余 金	10,568,944	829,110	
				4 資 本 準 備 金			
				組 合 員 資 本 合 計			552,517,693
				純 資 産 合 計			552,517,693
資 産 合 計			1,002,777,051	負 債 ・ 純 資 産 合 計			1,002,777,051

### 令和5年度計画

昨年度中盤以降、合板需要の減少から難しい局面に入っておりますが、常に木材需要の動向を注視し、素材生産等粘り強く事業を進めるとともに、要望にそった特殊伐採の推進や、木質ペレット燃料製造においてもさらなる安定供給に努め、引き続き組合員皆様、地域に貢献できる事業を推進します。また、何よりも安全第一で、労働災害事故のない職場を目指します。

受託事業を含む事業総取扱高で16億904万円、事業総利益2億8,941万円、事業管理費を差引いた事業利益で5,041万円、法人税等を差引いた当期剰余金は3,957万円を見込んでいます。



## ■グラフでみる過去5年間の部門別取扱高、ペレット取扱量の推移

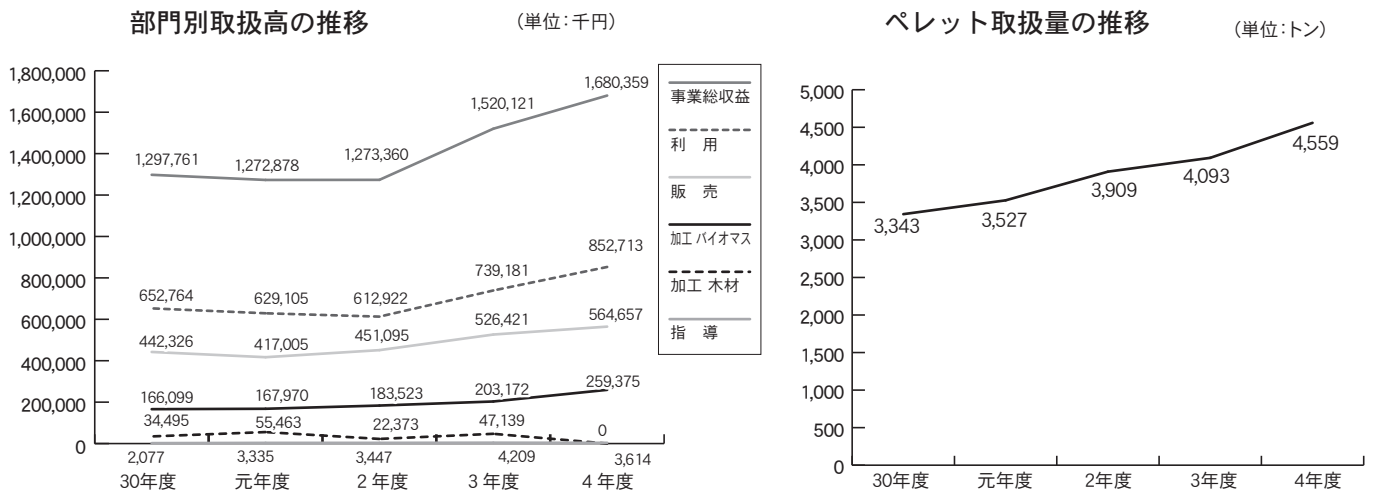

# 新入職員紹介

### 〈総務課〉



令和5年4月より総務課に配属になりました有賀佳代と申します。

至らない点もあるかと思いますが、組合員、利用者の方々の皆様のお役に立てるよう努めてまいります。ご指導ご鞭撻のほどよろしくお願いいたします。

**有賀 佳代**

### 〈総務課〉



令和5年4月より上伊那森林組合総務課でお世話になっております飯島千史と申します。

**飯島 千史**

少しでも早く仕事を覚え、皆さんのお役に立てる人材になれるよう努力してまいります。どうぞよろしくお願いいたします。

### 〈業務課・伊南支所〉



令和5年4月より業務課兼伊南支所でお世話になっております、野村比呂と申します。

**野村 比呂**

数年間、地元駒ヶ根を離れたことで、生まれ育った環境の良さを再認識したとともに、豊かな自然を守りたいという想いが芽生え、「林業」という業界に飛び込んできました。

お役に立てるよう精進しますので、よろしくお願いいたします。

### 〈伊北支所〉



令和5年4月より上伊那森林組合にお世話になっております、清水裕紀と申します。伊那市高遠町出身です。自然の中で生きる私たちにとって環境問題の解決は必要不可欠で、その中の一つの森林管理に携わることになり感謝しております。

**清水 裕紀**

地域の方々のお役に立てるよう努めてまいりますので、よろしくお願いいたします。

### 〈バイオマスエネルギー工場〉



令和5年2月よりバイオマスエネルギー工場でお世話になっております。松尾伸一と申します。

**松尾 伸一**

昨年まで大阪に住んでおりましたが、子どもの教育環境の為、伊那市に越えてまいりました。

早く一人前になり御恩をお返ししてまいります。

### 〈バイオマスエネルギー工場〉



令和5年4月からバイオマスエネルギー工場でお世話になっております小池志穂と申します。

**小池 志穂**

子供の頃から山と森林組合は身近な存在でしたので(理由はあえて書きませんが・・・)、今回の就職にとっても縁を感じております。

林業関係の仕事は初めてですが、お役に立てるよう努めてまいりますので、どうぞよろしくお願いいたします。



# 上伊那森林組合組織図

令和5年度6月現在の運営組織図です。

— ご用命・お問い合わせはお気軽に各所へお願いします —

本所 (総務課・業務課・木材流通室)

伊那市東春近1604番地1

TEL : 0265-72-3232 FAX : 0265-76-9291

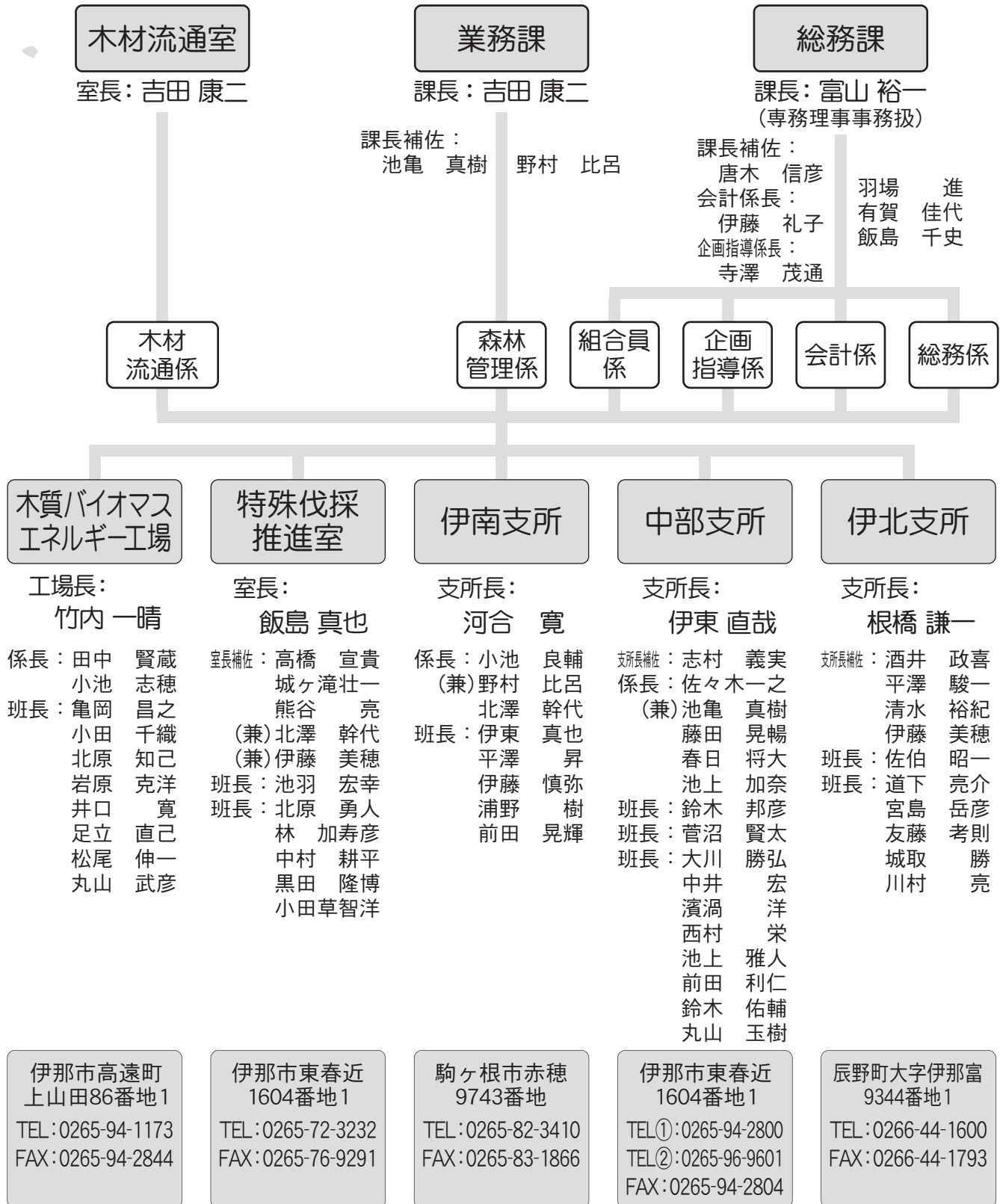



# 各支所の令和4年度主な事業の取組み

## 団地紹介

**団地名** 平出団地  
**所在地** 辰野町平出桜平  
**団地面積** 227.6ha  
**作業内容** 間伐 6.33ha  
 森林作業道 585m

## 団地説明

平出団地は辰野町の東部に位置し30～79年生のカラマツ・ヒノキを主体とした生産森林組合の所有林になります。森林環境直接支援事業を活用し施業を行いました。

間伐に関しては残存木の育成を考えた選木を心掛け施業を行い、作業道の開設に関しては、強固な道で今後の森林施業でも活用できる線形で開設しました。

将来的には主伐再造林を行い、持続的・循環型の山づくりが行えればと考えてます。

## 伊北支所



作業道 開設前



作業道 開設後



間伐 作業前



間伐 作業後

## 団地紹介

**団地名** 浦団地  
**所在地** 伊那市長谷浦  
**団地面積** 17ha  
**作業内容** 間伐 11.98ha  
 森林作業道 2,100m

## 団地説明

カラマツ林が多く比較的傾斜が緩い浦団地では、毎年継続的に搬出間伐作業を行っております。

昨年は例年に比べて材の引き合いが強く、カラマツの人気が高かったです。浦団地は東南向きの緩斜面であり、土質は空気の含有量が多いため、カラマツの生育には好条件です。そのため伸びが良く、単位面積当たりの収量が多くなります。約60年ほど前に植林された先人の知恵に感謝しつつ、作業道の開設と森林整備の施業を続けております。

一時期はカラマツなんてと言われる時期もありましたが、強度が高い材であると価値が再発見されました。市場へ向かう荷を満載したトラックを見送るたびに頭が下がります。

これからも、長谷地区の山をよくするために精進しますので、ご協力を頂きますようお願い申し上げます。

## 中部支所



作業道 開設前



作業道 開設後



間伐 作業前



間伐 作業後



## 伊南支所

### 団地紹介

団地名 風三郎団地  
所在地 中川村大草  
団地面積 5.38ha  
作業内容 間伐 5.38ha  
森林作業道 435m

### 団地説明

風三郎団地は、陣馬形山の麓に位置しています。個人有林の施業を実施しました。

団地内ではアカマツ、ヒノキ、スギの樹種が混在し、林分密度が高かったため、搬出間伐を行い、林分を適切な状態に整えました。

団地の所有者と地域の皆様のご協力に感謝し、今後も森林整備を進めさせていただきます。



作業道 開設前



作業道 開設後



間伐 作業前



間伐 作業後

## バイオマスエネルギー工場

令和4年度は販売と生産ともに4,500トンを上回り、昨年に引き続き過去最高の実績を上げることができました。ピュア1号は（一社）日本木質ペレット協会の認証を受け高品質と評価されています。また一般のお客様からも、品質が安定しており、燃焼効率が高く、残る灰も少ないとお声をいただいております。

昨年は比較的早い時期から気温が下がりました。またペレットボイラーやペレットストーブの普及にともない、販売量の伸びにつながりました。また2交代制で稼働することにより生産量を拡大することができました。

令和5年度もさらなる増産を目標に、1日に15~16トン生産していきます。今後もライフラインの安定的な供給と品質管理を、責任を持って努めてまいります。

## ストーブ展示場の紹介

ペレット工場敷地内にペレットストーブ展示場（旧中部支所事務所）があります。国内外のメーカー製品約20台を展示しており、バイオマスエネルギー工場職員がお客様にペレットストーブの案内をしております。設置に対する補助金の効果もあり昨年度は100組以上のお客様が訪れてくださいました。

ストーブの設置工事、メンテナンスにつきましてもバイオマスエネルギー工場職員が担当しております。おかげさまで昨年度は78台のペレットストーブを販売させていただきました。

見学の際は職員の付き添いで着火などの体験をしていただき、カタログやインターネットではわからない実際の炎の様子やファンやモーター等の音を確認していただけます。是非、お越しください。

見学は月曜日から土曜日の8時~17時で事前予約で対応しています。

【お問い合わせ先】  
バイオマスエネルギー工場  
(電話0265-94-1173)  
担当/竹内



# 上伊那森林組合は主伐～再造林を推進します

60年を超えた森林、特に唐松は今が森林再生の適期です

## <伐期を超えた木材>

腐れ、まがり、ヤニ等で薪やペレット燃料、パルプ利用となった唐松。仮に良材だとしても最も好条件な合板用材としては元口(根側の太い切口)の大きさが55cmまでと制限されています。



## <適地適木→唐松>

全国でも長野県、北海道が主。特に長野県産は強度もあり、良材とされ販売に優位となります。

### ■有利なポイント

- ①枝打ちも必要とせず、檜と比較すると手入れの手間が少ない。
- ②林内も檜や杉と比較して、光が入ることで広葉樹も生育し、きのこや山菜も育ち散策して気持ちの良い山になる。
- ③造林サイクルが60年と檜に比べ短期。  
⇒ 60年後、上伊那地域が日本一の唐松の産地になる可能性があり、林業も持続できる!と考えます。

## <主伐は自然災害となるか?>

上伊那森林組合では近年、年20haほど主伐～再造林を行っていますが、災害発生の事例はありません。

また、太い木があれば安全なのでしょう?近年のゲリラ豪雨による災害をみても全幹で大木が流れてきて災害を大きくしていると感じます。雨量はコントロールできません。でも、木の大きさはコントロールできます。



「山に植えられた木」と「畑に植えられた野菜」、目的は同じ収穫することです。

野菜も適切な時期に収穫しなければ腐ったり、すが入ったり、味が落ちて価値が下がります。伐期を超え、大きくなりすぎた木は危険でもあり、価値が下がることもあります。大切なのは「適切な時期に収穫する」。

主伐後の再造林では、適地適木である唐松の植栽を推奨しています。



# 宅地内・道路沿い支障木伐採承ります

## 宅地、所有林内でお困りの立木はありませんか？

「木が大きくなりすぎて自分の手に負えなくなった」、「台風や強風の時に倒れるのが心配だ」、「葉っぱが隣近所に舞って行って困る」、「次世代に残しておけない」、「竹やぶが広がって困っている」等、立木に関するお悩みは**上伊那森林組合**にお任せください。



施業前



施業後



施業前



施業後

### 主な作業内容

### 立木の伐採・頭止め・枝下し、竹切り、除伐等

伐採した幹・枝・竹の処理も承ります。移動式破砕機を導入しましたので現地破砕も可能です。お気軽にご相談ください。

## 組合員の皆様へお願い

### ●組合員名義変更等について

相続などにより名義変更をする場合は、専用の用紙でのお手続きが必要です。

本誌中央に同封されている別紙Aにご記入の上、購買品注文書へ同封してお送りくださるか、お近くの森林組合へご提出願います。

① 同封用紙は2種類(A・B)です。

A・組合員名義変更届

・出資金払戻請求兼組合加入申込書

(両面1枚)

合致する面に必要事項をご記入ください。

B・購買品注文用紙

(両面1枚/注文書・封筒)

② 同封されたB紙を折って、封筒にしてから①の紙を入れてポストへ投函ください。

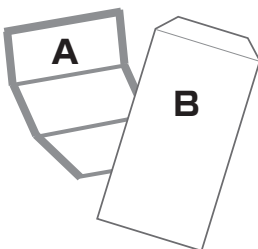

また、登録されたご住所の変更や新規加入増資も随時受け付けております。

手続き・書類等のお問い合わせはお近くの森林組合へお問い合わせください。

# 組合員様へ感謝の気持ちを込めて期間限定特別価格販売

(令和5年7月31日必着までの特別価格・金額はすべて税込)

※商品によっては数に限りがあります。限定数の商品は抽選となります。また売り切れの場合はご容赦ください。

**注意** ①注文用紙を封筒にして投函ください。  
②商品は本所及び支所にて直接お引き渡しです。現金でのご精算をお願いします。

**A** **ECHO**  
36V バッテリーチェーンソー  
BCS310/S

バッテリー  
充電器付属



本体乾燥質量：2.9kg  
(ソーチェン、ガイドバー、バッテリー除く)  
1充電当たりの作業目安：  
およそ100カット(丸太100mm)  
※操作方法により異なります。  
ガイドバー：30cm

おひとり様応募は1回のみ  
(限定数を越えた場合は抽選  
となります。)

(一般価格 42,350円) **限定5台**  
**組合員価格 32,352円** (税込)

**B** **STIHL**  
バッテリーツール ガーデンカッター  
GTA26

庭木の剪定や家具などの  
DIY作業で活躍します。



(一般価格 24,200円)  
**組合員価格 21,352円** (税込)

**C** **STIHL**  
バッテリー  
AS2



(一般価格 5,500円)  
**組合員価格 5,176円** (税込)

**D** **アルス**  
剪定鋸 魁 (さきがけ)  
24cm 鞘付



(一般価格 3,740円)  
**組合員価格 2,587円** (税込)

**E** **六甲山**  
バリューチップソー  
家庭用、畔の草刈、荒草刈に最適。

**F** **230mm (9インチ) X36P**



(一般価格 2,750円)  
**組合員価格 各 1,812円** (税込)

**F** **255mm (10インチ) X40P**



(一般価格 2,750円)  
**組合員価格 各 1,812円** (税込)

**G** **薄鎌**  
土佐型  
両刃片刃

サイズ：  
刃長 18cm/36cm柄付  
(一般価格 5,335円)  
**組合員価格 2,587円** (税込)



**H** **薄鎌**  
三日月型  
両刃片刃

サイズ：  
刃長 18cm/36cm柄付  
(一般価格 5,775円)  
**組合員価格 2,717円** (税込)



両刃の鎌を片刃の鎌風に刃付けしてあります。  
両刃の刃こぼれに対する強さと片刃の食い込みの良さを融合しました。

**I** **スパイク足袋**  
山林21



■サイズ  
23.0cm・24.0cm・24.5cm・25.0cm・25.5cm  
26.0cm・26.5cm・27.0cm・28.0cm・29.0cm  
30.0cm  
8枚コハゼ  
・スパイク底は片方55  
本あり滑りにくい  
・かかと部に衝撃吸収  
スポンジ入  
※30.0cmのみ

(一般価格 7,095円)  
**組合員価格 3,882円** (税込)  
**4,012円** (税込) (一般価格 7,205円)

**J** **作業用・雨日用長靴**  
セーフテックNo.1100



鋼製先芯、  
TPE一体成型  
スパイク無し  
軽量  
(Lサイズで約760g)

サイズ目安  
M (24.5-25.0)  
L (25.5-26.0)  
LL (26.5-27.0)  
XL (27.5-28.0)  
カラー：  
カーキ / ブラック

(一般価格 4,400円)  
**組合員価格 3,623円** (税込)

**K** **ツインピン構造作業用長靴**  
フォーカス F-19



ツイン  
ピン  
ソール

(42ピン/片足) (一般価格 7,700円)  
軽量(26.0cmで約870g)  
サイズ：23.0～30.0cm  
(27.5/28.5/29.5を除く)  
カラー：ネイビー

(一般価格 7,700円)  
**組合員価格 6,212円** (税込)

**L** **快適防振**



■サイズ：  
M・L・LL

(一般価格 2,640円)  
**組合員価格 1,552円** (税込)

**M** **径5cm**  
(一般価格 4,202円)  
**組合員価格 2,652円** (税込)



**N** **径6cm**  
(一般価格 4,730円)  
**組合員価格 2,976円** (税込)

マスクの口元に空間を！

**O** **息マジラック (2本入)**



不織布マスク専用  
呼吸・会話がしやすく  
メイク崩れ防止  
肌にも優しい

(一般価格 770円)  
**組合員価格 427円** (税込)

**P** **野外での虫除けに最適!**  
パワー森林香・携帯防虫器セット  
(10巻+防虫器)



家庭用より分厚い線香、  
煙の量が一層多くなり、広  
い野外での使用に最適。

(一般価格 1,760円)  
**組合員価格 1,656円** (税込)

切り取ってお持ちください

**Q** **デズレート**  
(一般価格 3,300円)  
**今のみ組合員特別!**  
**3,100円**



「デズレート購入券」